泰東日報

發行所 大連市…町六七 株式會社泰東日報社　發行人 井口…　編輯人 趙…　印刷人 中村…　定價　廣告

時評

日本遣使答禮泰國

我大東亞民族國家之共存共榮。乃其宿命也。而排除英美勢力。尤爲共存共榮的前提。然受英美之壓迫。由來已久。非於盟主日本指導援助之下。力自振拔不爲功。大勢所趨。理有固然。泰國當局洞澈世局。對日關係極爲親密。雖於英美交相侵略中。而泰國依然保持獨立。迨大東亞戰爭勃發。兩國友好。飛躍進展。復毅然締結攻守同盟。遂將英美在泰國勢力。一掃無餘。此在泰國方面。同屬幸事。而就建設新東亞言之。亦所堪同深慶祝者也

憶自日泰締結攻守同盟後兩國即努力向排除英美勢力建設新東亞之目標。共同邁進。軍事政治全面提攜。本年四月泰國政府爲慶祝攻守同盟。曾派遣巴鴻前總理大臣爲首班慶祝使節團訪問日本最近關於日泰匯兌等價改訂貿易清算及二億借款等經濟協定。亦相繼成立。玆日本又以廣田前首相爲特派大使。矢田部前公使爲特命全權大使。派遣答禮使節團訪問泰國。近日即由東京出發。而泰國方面。聞聆此訊朝野上下。一致準備歡迎。且爲表示歡迎誠意。決以國賓款待。預定答禮使節團抵泰國首都曼谷之當日。畢本總理與各閣僚及巴鴻前總理陸海軍首腦一同迎至驛頭。自東站至旅邸之沿路。泰國男女學生及團體代表等。手持日泰國旗。佈成歡迎陣。行將見日泰歷史的大交歡。展開於曼谷。而兩國親善必更有一層的加深也

往者泰國派遣慶祝使節團訪問日本。此次日本派遣答禮使節團訪問泰國。雖係國際間儀禮上之往還。抑具有深遠之意義且答禮使節團之廣田特派大使。既曾任首相復爲外交界長老。與泰國早有夙誼。加以日泰親善功勞者之矢田部特命全權大使。爲之輔佐。則與泰國朝野交歡之餘。關於大東亞戰爭之完遂。披瀝日本之決意。使泰國對於日本信賴愈爲彌篤同盟關係益行鞏固。因不僅加深兩國之親善。其有資於排除英美勢力。及建設新東亞尤屬至重且大焉

日潛艦奇襲溫哥華

加政府狼狽直認不諱

【里斯本廿二日國通電】據路透通信溫哥華電稱、加拿大國防長宗爾斯頓、關於日本潛水艦奇襲溫哥華、二十一日發表如次 敵潛水艦一隻、當地時間二十日午後十時三十五分（滿洲時間二十一日午後三時三十五分）砲擊溫哥華島上之重要軍事施設

【里斯本二十一日國通電】據路透通信鄂大瓦來電、加拿大政府、二十一日關於日本潛水艦砲擊溫哥華發表如左

一、西部沿岸防衛司令官向政府報告、稱溫哥華島西岸耶斯特班岬之重要軍事施設、太平洋時間二十日午後十時三十五分、爲一潛水艦所砲擊

可以空輸扼制近東

予聯合國方面以異常衝動

【里斯本廿二日國通電】綜合達當地之英側情報稱、德布爾克、巴爾喀陷落、乃所意料外之事、英國朝野頗感驚奇、利用世界戰局之小康狀態、力言聯合國側攻勢之政府的宣傳、又予忘却現實之英國民衆以深刻印象、德布爾克去年一月二十二日、或爲英軍奪取或置於德軍重圍下、而力死守爲維持英國名譽與希望唯一的戰線、其失陷予英國民之打擊極大、由此敗北、北非戰局今後之發展如何、完全端繫德意軍之作戰如何、二十日新聞報稱「今印度與埃及遭重大脅威、若塞佛斯托波爾陷落、則高加索亦危殆、船舶喪失益加深刻、事態愈告重大且複雜」云云餘音未絕、即有此凶報、今也英國對於地中海戰局、不得不另加檢討、爲防德意對埃及之銳鋒、則不得不調動現在近東油田地帶從事防衛敘利亞巴勒斯登駐屯部隊、果爾則德意軍將以大規模空輸部隊出擊、以制英軍之先云

埃及危機已迫

美勸告撤僑民

【柏林廿二日國通電】據二十日達當地之華盛頓情報、因利比亞戰局急轉直下、埃及已感重大危機、因之美國國務部、已對住埃及之美國人發出勸告退出該國之命令

猛射對岸敗敵及勇士要馬與惡路奮鬥（攻浙東部隊）

德布爾克英守軍請降

俘虜敵軍達二萬五千

德意軍仍繼追東逃之殘軍

【柏林廿二日國通電】總軍司令部二十一日特別發表

一、羅美爾將軍麾下之德意軍二十日猛攻德布爾克要塞占據其大部、二十一日早晨、英軍使向意軍參謀部申告該要塞完全降伏、所以德意軍立佔領該市及港灣、捕虜將官數名之二萬五千英軍、德意軍鹵獲之武器彈藥甚多

一、德意軍急追向東方潰逃之英軍並佔領巴爾喀、及比爾、耶爾、哥比

【羅馬廿二日國通電】意軍司令部、二十一日正午、以特別發表、公佈英軍之降伏如次

二十日德意軍、與英軍間、展開激戰粉碎英軍之抵抗結果於二十一日午前七時、英軍以德布爾克要塞司令官之名義、對我第二十一軍團指揮官、正式通告降伏

因之德意軍、即時占領該市並港灣

按二十一日、卒被德意軍占領之德布爾克、乃爲埃及國境西方七百公里、面向地中海之馬爾麻里加地方之要衝、昨年一月二十五日、被英軍占領、即時由英軍築成可堪誇、難攻不陷之有力的要塞、德意軍、自開始此次北非大攻勢以來、不出旬日、即於十一日、占領德布爾克防衛前哨基點比爾哈基姆、其後更以破竹之進攻、相繼攻陷艾因、加札拉希吉列基耶古、阿庫羅馬、巴爾比亞、在占領比爾哈基姆後十日、攻陷德布爾克

占領要衝巴爾喀

【里斯本廿二日國通電】路透通信開羅電 據前線報道稱埃及防衛上要衝巴爾喀（埃及國境西方十六公里）被德意軍占領

【羅馬廿二日國通電】意軍司令部、廿一日特別發表、由馬爾麥里加東進中之意軍機械化部隊占領埃及國境西方十六公里之巴爾喀

福克斯急死

渝法幣安定委員

【上海廿二日國通電】據重慶來電、法幣安定資金委員會美人委員、福克斯二十一日朝在重慶急死、按該人係在大東亞戰爭勃發後赴華盛頓、五月始歸重慶云

德軍猛攻奏功突破

塞市赤軍陣地

【里斯本廿二日國通電】據路透通信莫斯科電稱、蘇聯情報局二十一日午後發表戰況、猛攻塞佛斯托波爾中之德軍、突破蘇聯陣地成功、官稱如左 塞佛斯托波爾戰線、蘇聯軍雖欲擊退來猛攻之德軍、然德軍不顧老大之犧牲、遂突入蘇聯軍防衛陣地成功

失塞港必影響全戰局

【東京廿二日國通電】據德軍特別發表稱、德軍占據可望見塞佛斯托波爾軍要之沿岸堡壘、塞佛斯托波爾軍港要塞之陷落、殆迫於眉睫、塞佛斯托波爾、爲克里米半島之南端黑海艦隊的根據地、且爲俄羅斯對巴爾幹、反斯拉夫運動之前進基地、俄羅斯在此處建築堅固之要塞、爲此次德蘇戰之重要據點、對德軍之大攻勢仗黑海之天惠的地勢、努力抵抗始對蘇聯左翼之弱點攻擊、如此處失陷、則德軍拓開至高加索之途、致使羅斯托夫、哈科佛等蘇聯中南部戰線成爲被包圍之態勢、蘇聯必受致命的打擊、德軍如占領此軍港港內陸正面之堡壘、恰似二零三高地失陷旅順港之俄羅斯艦隊被潰滅相同、背受砲臉射擊黑海艦隊亦難免潰滅、縱能脫出然齊爾則既失、已無港灣可投蒙相當損害之蘇聯黑海艦隊、於奧查普里行若提督下、率二萬噸級舊式戰艦一、甲巡二、乙巡六、潛水艦八十、並有航空母艦一隻、爲維持海上權將仍作抵抗、艦隊既失港灣、末路可哀、列寧格勒自敷機雷於港內、已經閉塞倒黑海艦隊潰滅、影響德蘇全戰局深甚

關於歐洲第二戰線

這不過是一個架空的名詞

含有缺少實現性的政治味

歐洲第二戰線結成一事。乃自去年十一月六日。蘇聯革命第二十四回紀念日之前夜。史丹林大演說之時。暗示希望從速構成。其後李特維諾夫於華盛頓。亦復曾向羅斯福提出同樣要求。其後構成第二戰線之說。遂成英美國民多數之主張。今次英蘇協定、美蘇諒解成立之際白宮之發表謂。關於歐洲第二戰線設置一事。英蘇美蘇已相互諒解。等語。故想像今後對此問題。當更爲各方所廣重注視者

英軍前者於法領馬達加斯加島上陸。世人有謂英軍之意圖在於結成第二戰線者。但馬島乃屬法領。並與歐洲戰線無何直接關係。故不適稱之謂歐洲第二戰線。並有謂北非戰線爲第二戰線者。但北非戰爭。發生爲時已久且目下英美蘇首腦者之態度。北非戰線亦非彼等企圖之歐洲第二戰線

所謂歐洲第二戰線。必須與德蘇戰爭直接有關。展開於歐洲大陸。始有意義。歐洲大陸乃北自挪威北海岸。經德法海岸。而抵西班牙國境之線內。英美如能於此線內以陸海空軍之聯合編隊。敢行上陸作戰。使希特拉首尾不顧。疲於奔命。如此始有構成第二戰線之價值。如不直接有助於蘇聯之戰事。或關於空軍實行——空爆等舉。則難稱是蘇聯之要求。同時亦非英蘇協定、美蘇諒解中所謂之歐洲第二戰線

無論英美如何狂奔於此戰。希特拉總統對此已早有萬全之對策。當德蘇戰開始之前。德國於海岸地帶。建築堅固之砲台、陣地。一般認爲或將開始英本土上陸。但現在回想。並非對英國之上陸準備。乃爲進攻蘇聯之準備。此海岸砲台、陣地。於德蘇戰前。已告完成。德蘇戰後。更從事補強工作。現在已完全成功。此等陣地之建築。乃根據馬其諾線等之經驗。最初只安置陸軍砲。其後又添置海軍砲、並開築有步兵陣地、敷有鐵道、道路網、並且爲準備一朝有事之際、並配置有機械化部隊、似此等準備、北至挪威、南至法國海岸、完全一際不餘十分嚴密周到

同時英美側軍事專家、對第二戰線之結成、並未抱何樂觀、因設置第二戰線、必須要十萬以上之將兵、與所需之裝備、輸送時並需一萬噸級船舶四百隻、並且爲援護上陸作戰、必先握有制空權、但英美側船舶裝備之不足及未握有制空權之今日、第二戰線之實現、幾可謂不可能

原來最初美國一定對蘇聯提出某種要求、而蘇聯則要求英美先結成第二戰線、但蘇聯自身亦未必不知第二戰線實現性之微弱、蘇聯此種主張、不過含一種政治的意義、對應美國之條件、而暗示要求其物資之大量援助而已、故吾人之觀測則英美如無設置第二戰線之實力、則今日呼號之歐洲第二戰線、不過爲增強對蘇援助之結果而已云

緬甸中央行政機關

第一次開會

【仰光廿二日國通電】以巴莫博士爲首班之緬甸中央行政機關設立委員十名、廿日參集仰光行政部、與中田總務部長外軍政部員、招開第一次協議會、於

一、中央行政機構大綱

一、緊急實施行政事項

一、地方行政機構之再建方策

一、緊急産業對策

一、交通機關之整備

等、交換種々意見、更議定今後常招此種協議會、協議會終了後巴莫博士談話如次

我等在可能範圍內敏速確立中央行政機關、自不待論、然如無日本側之全幅的協力與支持、到底不能實現、暫時以委員會必行之事很多、第一即對因戰爭而無法生活之住民予以職業、及其他諸産業亦有急速復興之必要

聯合國船舶頻沈沒

【里斯本廿二日國通電】華盛頓電美海軍部、二十日發表 大西洋岸德潛水艦敷設之機雷、貨船一隻觸機沉沒、另一隻破損、再美小型貨船一隻於加勒比安海、又有厄瓜拉加國小型船一隻、於大西洋海岸九十六公里海面被擊沈

第二戰線之結成

美缺乏之誠意

三國間關係趨於微妙

【里斯本廿二日國通電】綜美英蘇三國協定、環繞邱吉爾羅斯福會談、所謂第二戰線展開之可能性、各方面盛行論議而中立國方面之情報構美英蘇三國對第二戰線、問題之相對立的立場、與微妙的情形如左

△美國 美國援助英蘇兩國之觀念雖甚強、但不喜與蘇聯提攜過甚、且不只此尤其對英國求援於美國之態度、亦有厭倦傾向並且美國缺乏自己率先結成第二戰線之熱意與實力、美國意在專使英國率先進行而自己立於背後、援助第二戰線之實現、即立於消極的立場、因之其實現、到底不可期待結局美國之內心、不外擬將第二戰線實行不可能之責任、轉嫁於英國

△英國 英國亦無實行第二戰線之實力與準備如紐約泰晤士報倫敦特派員所報道現在英國於船舶不足之英國如本格的展開第二戰線、實爲困難、最終亦只有採以對德空襲來保持援蘇之彌縫的措置、結局英國之第二戰線、頗有可能性

△蘇聯 蘇聯因德軍展開本格的攻勢、故以必死之努力要求英美之援助、力倡蘇聯若亡、英美亦必敗北之點、要求展開第二戰線、對於邱吉爾、羅斯福會談蘇聯亦努力作側面的牽制據紐約每日新聞之報道稱「蘇聯當局、關於此問題聯合國若不於法國之德軍占領地帶、展開第二戰線四十師時、則蘇聯將遭完全敗北之危機」美英宜始終負實現第二戰線之任務、持以強硬態度

羅邱會談有公表意

【里斯本廿二日國通電】華盛頓來電＝美大總統秘書安利、二十一日關於羅斯福、邱吉爾會談、談稱於二十二日午前公表

晉殘敗共匪

到處就殲

【太原廿二日國通電】十七日夜、攻取廿四集團軍司令部所在地合澗鎮（林縣西南方十六公里）之皇軍、繼續掃蕩附近敗殘中、十九日包圍企圖奪還合澗鎮、集於該地東北高地之約五百敵、予之擊碎、更殲滅出現於林縣西南廿公里即界村附近之約千五百敵、又於石家莊

一針見血的評論

德報對邱吉爾訪美

【柏林廿二日國通電】十九日之德報、關於邱吉爾之第三次訪美陳情之記事、大事揭載評云此斷係英國之困窮狀態、對此更以苛辣加以批評、D、T報評論如次

邱吉爾、在此一年間、已二次訪美陳情、而此次之訪美、比從來更甚一層的訴說英國之窘狀、頗堪注目、英美首腦會談之議題、據路透通信、是

一、第二戰線之新設

二、依船舶之物資輸送

救出之蘇聯船員由滬

經連赴哈爾濱

五月一日在西太平洋上、被美潛水艦不法擊沈、由日本汽船平安丸救出之蘇聯船安斯特雷號船長、吉俄爾基氏、同船長補安德列氏以下船員六十一名、重慶駐在通商代表部次長鮑羅赫洛夫氏以下九名及其他香港海員五十四名計百二十七名之蘇聯人一行、自上海＝二十一日午後來連、一行搭當日午後九時三十分出發之列車赴哈爾濱（照片爲一行過連埠影）＝檢閱訖

汪主席歸寧

【南京廿二日國通電】十三日以來、在廣東視察政府及軍警各機關狀況中之汪主席二十一日午後四時、抵南京飛機場

蘇前駐哈總領事歸國

前駐哈蘇聯總領事科拉甑夫氏搭二十二日午前十一時列車、歸國計有久保田總領事大石外交部特派員代理後任伊金總領事等日滿外交關係者往送

◇重慶政權統治地區內的情形、最近說是愈見複雜

◇在共產黨的勢力外、又出來一個第三勢力

◇在英美的戰敗後、苟延殘喘的重慶政權本身的力量已經不能支持了、又何堪出來個第三勢力、從中擾亂攻擊呢

◇也不惑統治下的青年們憤慨、蔣介石的重慶政權、太不知好歹了、以犧牲自國生命財產、給英美使用、這是最不對的事

◇英美兩個大巨頭、最近兩日來、不斷的往來會議、他們除了對德、結成第二戰線外關於在東亞戰局上的不利、當然亦必想設法挽回的

◇但是他們若果眞有此事、那都是妄想、因爲不但德國、早已研究了對策、即我東亞也已有了不能令他們挽回頹勢的對策

◇美蘇兩國成立經濟協定後美對蘇的信用貸款、已由十億增加到三十億

◇但在實際上、能奏多大的效果不無多大的疑問

◇抗對重慶政權、也曾有過數十億的貸款然其結果如何、還不是同樣的繼續的敗戰對日抗戰、挽不回頹勢嗎？

◇英蘇訂立軍事協定、其結果等於白紙、也是在吾人的意料中

◇英國已經無力對德戰、其唯一的希望、就是期待着蘇聯戰勝

◇英美已是世界所公認的戰敗國家了、所以他們極力鼓勵蘇聯抗戰以維持自己的敗北體面、所以才一個與蘇成立軍事協定、一個與蘇成立經濟協定

吸烟人適用之

スモカ牙粉

「スモカ」牙粉 吸烟人用之最爲適用 因其能除去牙上斑駁及一切腐質廢物 極爲容易 而毫無損傷琺瑯質之虞也 吾人吸烟日久 則必致牙齒腐蝕 口生惡臭 食慾減退 若用「スモカ」牙粉 自然能去此病 兼可使牙齒瑩潔 而有光輝使用牙刷子之際 必須向上下豎刷之方好 吸烟人用此牙粉 固有此奇效 即不吸烟人用之 其效尤甚偉大 且「スモカ」牙粉加以適度之潤澤 能防止飛揚 每罐足用一個月 多則浪費

日本・大阪 株式會社壽毛加社

治病・種子

閨房難症 常害家庭 久婚無子 美神丸

可怕的夏天到了！正是婦女發病的時期!!

常習便秘、眩暈、肩酸、都是本格的婦女病、尤其是月信不調、白帶、冷症、四肢脹背抽疼、以及久婚不育、確是婦女界的魔障!! 奉勸婦女界諸位盛夏臨頭、人體易起變化、急速採用本品——幸勿甘坐愁城

美神丸！ 豫防治療功能顯著

◎美神丸的五大特長

一、不須吞服，只由坐入法，奇效驚人

二、用法簡易，在家自療，無人知覺

三、處女準備良藥，婦人抑病種子

四、一球藥效一星期，價廉效大

五、附贈「快美」新藥強化藥力

圈婦女界公認的妙劑

圈一試便知卓効超群

婦科靈藥 美神丸

各地藥房皆有出售

B-76

大阪市東區南久寶寺町 本舖 宮內猪造堂

高單位維他命B1劑

効果確實 維他命B1之大量療法

對於胃腸疾患、脚氣、營養障礙等症、欲期維他命B1奏十全之効者、必須投以維他命B1豐富之強力劑……

米太寶靈爲強力高單位之維他命B1劑、在普通成人、每日僅服二片、已足補充其一日需要量（一瓩）。故用以保健胃腸、振興食慾、旺盛新陳代謝、賦活已衰細胞、改善營養、增強抗病力促進疾病治癒等成奏確實効果。

（包裝）10片 20片

各大藥房均有經售

強力 メタボリン錠

強力 米太寶靈片

皇軍遠征砂地鄂爾多斯（情報局檢閱認）

擊破美英海軍
大東亞共榮圈益爲確立

週間國際展望

【東京廿二日國通電】由於前阿留地安諸島之攻略及中途島強襲，日本確保戰略上理想體形內線之利，在太平洋印度洋二方面，迅速移動集中軍隊，使兵力使用有利之太平洋戰局絕非過言，美海軍亦減喫日軍猛擊之威力，十七日發表中止戰艦建造，急速努力建造空母，一面以大本營正確發表足可証自國空母群之全滅，然此空母急速建造，亦爲嶄新之設計，但於實驗上，不能濟於事，其間美戰爭休止乎，對建艦或可能但不以精神力急造，乃爲美國防之最大弱點，邱吉爾與美總統十八日突如現其姿於華盛頓，此係第三次渡美，關於使命，乃爲船舶不足，第三戰線結成問題其他種々傳說總之皆爲「敗戰對策」決不會錯的，在北非戰線已自認德意軍之猛攻，英軍將得布爾克附近之保壘委諸敵手，向埃及國境敗退，一方於地中海，自十五日歷三日間，德意空軍，意艦隊，向英護送船團加以攻擊，意空軍擊沈巡洋艦一，驅逐艦五，意艦隊擊沈巡洋艦三，驅逐艦一，擊破戰艦一，航空母艦一，巡洋艦二，擊破輸送船多數，已得自開戰以來之大勝利，此戰果英地中海艦隊同勿待論，予北非英軍之打擊甚大，而亞歷山大港及直布羅陀之連絡，已被遮斷，地中海成爲意大利內海爲日不遠，一方傳稱克里米半島塞佛斯托波爾要塞之陷落亦迫日睫，蘇聯如果失此地時其左翼戰線，即出大穴，而黑海艦隊亦陷於危殆，再對加里寧哈科佛戰線，亦予重大影響，蘇聯將受致命傷，印度民衆反英獨立之運動，日漸生氣，親英的國民會議派領袖尼赫魯，對甘地翁之印度脫離英國之主張無條件支持，已使英國朝野慴然，撤退英軍一返還政治權力一完全獨立之三者，現非爲指導者之口號，成爲民衆之聲，一部暴武力蹶起，更現尖鋭之空氣，會議派及回教徒之大同團結，亦力進展，再泰國由十五日歷三日間，在曼谷開獨立運動指導者大會，由大東亞各地參加獨立運動代表者百餘名，胸相求之熱血不能不共感共動，當此國際情勢，日本帝國政府之南方占領地建設，與日共進，緬甸以巴莫博士爲委員長，開始活動中央行政機關設立準備委員會，日泰間十八日成立二億圓之借款，政治的友好關係於經濟，金融方面，完全暗示，東亞共榮圈內各國間之清算，作爲貫之日銀，就其中央之王座尤值特筆銘記近以前首相廣田弘毅氏，特派泰國，圖日泰友好關係，安若磐石，將介石爲印度，由手中脫落之大英帝國浮沈之關頭，不以將介石爲對手，英蘇美蘇協定，已如所知尚未有利用價值而其解放之時，不醒迷夢，廿大東亞民族，千載之好機，起忙與蘇聯接近，置重慶於不顧爲東亞之孤兒，重慶之愚，不足一笑

集中食糧置民不顧
重慶政權自取滅亡
汪主席對日記者團問答

【廣州廿二日國通電】國民政府主席汪精衛氏，十八日會見在廣州日本新聞記者團，於闡明大東亞戰爭下之國府態度同時，並對內外諸問題吐露後之熱烈意見

問　大東亞戰下來訪廣州之感想如何

答　余爲第四次來廣，而在大東亞戰下而來者，因香港之人口疏散政策許多人等皆擁至廣州，以故廣州在民衆生活上惹起幾多社會問題，然由同甘共苦之中日精神觀之，乃爲不得已事，數日間視察各方面，使我最傾心者，即係全青年層對於同甘共苦之精神徹底一節，尤其此點余特別愉快

日本不拘在大東亞戰爭遂行中，而仍援國府及廣東省政府發展，不勝感謝，余此次對省政府訓戒，至望彼等在此機會於收得成果同時，並須不忘協力大東亞戰

問　關於蔣政權內部之和平氣運所見如何

答　重慶方面人數極少，即僅有蔣介石及共產黨等，惟自大東亞戰爭以來，對和平運動妨害之意向頗強，然除此以外之一般軍人及民衆，大東亞戰爭後之思想完全一變，傾向和平方向之勢，極爲濃厚，此種實例即孫良誠將軍參加和平陣營，以大東亞戰勃發爲契機之民族本然覺醒而使重慶治下之軍人民衆搖動者，業爲難掩之事實

問　緬甸路線喪失後，重慶所謂小而易固之時期即將到來之宣傳，作何思想？

答　重慶側對於此點確已大肆宣傳第一軍需生產能力由於所謂英美較日本見高之觀點言之，大言不慚只待美勝力，第二謂緬甸路線之被遮斷，援蔣物資輸入雖非常困難，惟謂因此重慶側之物資反因不能向外國流出，重慶則可自給自足第三日本如再行動，重慶側使用極力游擊戰避免主力戰對日本軍占領地帶實行擾亂工作仍可對日繼續抗戰

以上三點是重慶側之宣傳要點，妄信此種事實然此全不可能，不過完全爲重慶白日之夢而已，即對於物質的精神的，比英美，日本可斷定占優勢，決無容疑，再重慶政權，藉抗戰之名害國殃民稱爲重大，現在重慶將物資集中於一處，以此等物資僅使軍人及官吏消費其主要者爲食糧，然對多數之住民，全然捨而不顧，此重慶側之手段，比共產黨之方法尤爲下劣，如斯，遂將住民陷於混亂窮乏，結局乃爲重慶自滅行爲也，對於理論的或精神的，我等仍占勝利

我等之主張，爲東亞民族之決非理論，確係事實，即我等主張東亞人之共存共榮，且使自覺及確立東亞人之東亞，此實現，確立全面和平之基礎，自然可能，今我等雖然苦痛，然將來之光明，必可期待，基於同甘共苦之精神，實忍此苦痛，同時於可能之範圍內非努力減輕此苦痛不可，此點中日兩當事者，傾注全力，現在研究中，我等對和平陣營基礎益爲鞏固，加以最大之努力，同時一面謀力促重慶之反省，至今雖數度勸其反省，但終無効果，現今世中之形勢實，以今日難計明日

辛亥革命雖不止數十次反復失敗，但偶於舊九月十九日革命成功，舊十一月二十五日早已統一全國，雖經數七次失敗，但至該時，不數月得以完成全國統一，迄至何日我等之努力，必有一瀉千里成功日

問　大東亞戰爭，與新中國並重慶之影響如何

答　日本提倡東亞之新秩序建設者即

一、打倒美英經濟侵略

二、共同防共

問　對於印度獨立問題感想如何

答　大東亞戰爭窮極之目的及歸樞軸國之目標，爲打倒英國於此種意義印度獨立非僅爲打倒樞軸側共同之敵以完遂大東亞戰爭，極爲重要，古來中國與印度於文化宗教，哲學等各部門乃有密接之關係，中國民衆對印度持以好感而惡感情等，全然皆無以爲大東亞戰爭完遂之一翼，盡微力而協力，爲建設吾等亞細亞人之亞細亞，即爲優秀亞細亞民衆之一分子對印度獨立，予以全面的援助，擬從速容納日本公明正大之聲明，蔣介石日前訪問印度，對印度民衆懇請對英援助，然以判斷國際環境，在賢明的印度民衆，將如斯態度，反成逆效果，或增大其反感再中國人之中，已懷有義憤者續出不已

砲擊敵軍商船 美船又沈一隻

【里斯本廿二日國通電】據華盛頓電稱美海軍二十日已發表美小型商船一隻，在加勒比安海，受敵潛水艦之砲擊而沈沒矣

印度獨立聯盟大會 會期延長一日圓滿閉幕

【曼谷廿二日國通電】十五日舉開之印度獨立聯盟大會於第一日之總會，爾來由四十七名代表，而組成之中央委員會及於其下，由十五名而組成之少數委員會，於非公開裡關於印度獨立之具體，已進行會議，由二十一日午前十時，於東洋旅館再舉開總會於全代表出席之下，就中央委員會採擇之議題，至午後五時半，而行意見交換，但各代表之熱意對於印度之甘地翁，等之反英運動積極化如海，頗爲熱烈討論，結果，從二十二日閉會之豫定，延期一日，二十二日更續開總會，由二十三日午前九時於西鐵，已昆王立劇場舉行盛大閉會式於印度獨立史上寫一新紀元，日今大會已行閉幕

信回兩教聯盟 滿場一致議決團結

【里斯本廿二日國通電】路透通信加爾各答電，信乏教派及回教徒聯盟，二十一日開合同會議，關於兩派之團結業已決議，滿場一致可決矣

北太平洋座談會（一）
皇軍新作戰之北太平洋 敵軍侵略路迄今已全滅

大東亞戰開戰以來，已半載突如於十日由大本營發表日軍攻擊阿留地安列島及中途島，對幾々的敵國群，不但與一大痛擊，即於洋心之敵根據地覆滅之點，更擊沈敵殘存空母二隻及其他，於太平洋，對於對殺美軍之機動力之意義，當大利側之評論「美國之使攻作戰，已化爲一萌之夢」再大本營發表「攻陷阿留地安列島之話要點，日下仍然作戰續行中」但阿留地安列島與北太平洋，有如何的相貌，關於其軍事經濟的價值如何，地形與氣象如何，住民之生活感情如何？美國之擁取狀況如何等々，爲聽其詳細的事情，本社對北太平洋及阿留地安，阿拉斯加方面渡航，或滯在之諸權威要求出席「開催北太平洋座談會」

△出席者介紹（順序不同）

木村春彥氏（前報知新聞社員，於昭和六年同社之太平洋橫斷飛行之壯舉際，於諾賓哈巴駐在）

福林正之氏（同右，駐在阿特加島）

近藤英次郎氏（豫備海軍中將，代議士，大正十三年因要務於六個月視察阿拉斯加，阿留地安方面（紙上參加）

佐藤信貞氏（日航通信士，昭和十四年日本號 世界一週飛行同乘）

十川正夫氏（農林省水產技師，阿留地安方面航行前後八回）

碎瑞會一氏（日俄漁業囑託阿拉斯加旅行者 北太平洋方面資源問題之權威）

北方作戰兩個意義

本社　此次皇軍由西太平洋至東太平洋，進行戰域在阿留地安列島及太平洋之當中途島已收赫々的戰果現正進行，作戰如此邊陲之土地，所說之阿拉斯加阿留地安方面，知道的人極少，於斯關於彼處之事祇作實地到者之懷古談

同想陸軍將兵之奮鬥，併深以針開動報之困難，對於美國萬斂之潛水艦遊擊戰，此恰同有軍大意義，余已想到再者被日本取來極，厭煩者行太阿倒持之勢，此次之作戰將北方威脅完全除去，同時並觀之日本已奠定意外之基石，研究據日本大本營發表戰果貫太郎閣下之命令，曾行調查重要性，在廿年前，余受命木留地安，乃爲軍事據點，爲此言之，爲侵略美國本土，故阿

克服魔之潮流

本社　此次對日本作戰遂行之點，想像最困難乎

木村　余及福林君，赴阿留之間，適如漩渦洞，於航海上魔之海波浪不時，氾濫嶋與嶋地安者，係距今十年前，爲調查阿留地安氣象，地質及飛行機之着水地等，但今海，所謂大有非常危險之感，另有一個係阿留地安列嶋港，水均甚深因入口太小，三千噸以上之船行走困難，我等已搭百十噸船由此出發矣，加上天候氣象之惡條件，克服潮流及港之不利力加以研究

佐藤　余搭世界一周之日本號，飛北太平洋，由於該時之經驗此次之空襲阿留地安，實有莫大之功績，以大編隊出動等，余等仍在疑慮之中

本社　現今氣流如何？

佐藤　余等飛去時，係在八月，可是或許是現在，大概是七月初，余等之時稍遲，亦爲可知

福林　以余之經驗言之，不論是六月或七月，飛飛行機，是最好的時候

木村　余等四月十八日，由日本出發，抵達齊哈巴已是五月廿三日了，然達齊哈巴島約拉斯加島，已竟下雪了

上陸之勞苦

本社　烏納拉斯加島等，海上陸，非常困難

福林　生於島中者，這松即所謂斯地浦斯，島之地層，爲係高層濕地帶，於此通行，則脚下即出水

本社　十川君，你曾作船去過數次，然而關於日軍作戰情形如何

十川　余雖去過布利斯托爾灣，但因由瑞榮加之端距此約二千海里之間未能坐船去，阿留地安列島，坐船時，非常危險飛島之地，有如立亂杭之狀態，天氣晴朗尚可以，有濃霧時自體非常困難

福林　余去的時候，未有詳細的海圖，暗礁非常衆多，大船行走危險，故以小汽船去，於次作戰，海軍以艦艇担當勿待論加以十分研究，因暗礁非常多，其苦勞可想而知

近藤　阿留地安列島，美本土之深機山脈，縱定而北延，直至阿拉斯加半島，再進而言之，乃有點々之火山島，地多不毛之地，惟黑潮之影響，接近西伯利亞，阿拉斯加與黑潮方面，向伯令海北方，二百……僅不過八日結冰由阿留地多如諾齊哈巴，一年中之晴乎想像以上之多，冬季雪水不來，世間之人，對此邊因齊哈巴多季有冰，頗爲不等，殊爲不當（照片爲哨阿拉斯加來端之美海軍艦）

陸軍南方作戰軍之糧食

◆大東亞戰爭勃發，於茲半歲，而所築成的皇軍必勝態勢，當然在於周密卓拔的指揮統率，優秀的機械化裝備並之精神力，而爲此等根本者，乃爲糧食的給與，尤其南方作戰地域是常夏酷熱之地，無論何物都是易於腐敗的地方，軍當局事先對此等地域，糧食之給與曾有着獨自的研究，對最易腐敗的米，豆醬，醬油等主副食物，調味料及生蔬菜，鮮魚等之給，其補給方法亦完全成功，故此次作戰，將兵之糧食給與毫無何等不安與障碍，而成了勝利的底力

◆對此等地方作戰部隊之糧食供給，有兩個困難即一爲腐敗，二爲長途航海保持兵馬之氣力體力必要的糧食之給與，日本軍隊在有了米及豆醬，如何地方都能作戰，然此二種主食物在南方熱帶地方，頗易腐敗，雖此，軍當局先體防腐敗利用大量梅干，並利用所關於本問題，軍當局先注研究的「防腐飯」將防腐飯混入飯中，同時煮之，可防二日間不腐，關於豆醬，醬油則大量供給，粉末豆醬，粉末醬油

◆次在長途航海中之兵馬之糧食給與亦爲大問題即日本軍長於上陸作戰，而此次作戰悉爲遠距離上陸，如上所述已告解決，而在南方地域，則與此相反，忽糧食有多大的便利，即此地域是糧食豐富之土地，如泰，法印年額一千萬石，緬甸約二千萬石有輸出餘力，故作戰年所必要的米當地都可以，現地米輸出餘力補給，調味料在現地亦有一部，日本人保在戰鬥告一段落後，便在現地作各種設備逐次研究，現地補給方法，最後關於副食物，不甚充分，但可利用海草類或以果實補之，如緬甸作戰軍，乃吃椰子及芭蕉之嫩芽

◆要之，南方作戰之糧食給與雖有幾多困難，但已完全克服了，活用現地物資，致毫無何等障碍，而能保持兵馬果敢的戰鬥力了

增產食糧推進文化 菲島建設半載之跡

【馬尼拉廿二日國通電】在菲島，爲時僅半歲遂從美國化日軍政當局不撓努力與指導，之文化脫開，在東洋的精神下一，維持確保治安

△協力行政機關，響應軍政當局指導精神，中央行政機關之積極的協力態度，已逐日作飛躍的增進，尤以內務，教育厚生，農業三部，應國家必要極負重要職務，於五月十九日在菲國會議堂，舉開之軍政下初地方長官會議對菲島地方行政刷新負有劃期的職責，在右之席上，林軍政部長曾明示

實，民衆生活以東洋精神爲中心操作一極大之回轉，島民漸次表示理解服從之大理想之軍政諸施策，缺者，對於其於東洋永遠必要之諸施策，此乃爲菲島民之生活意識向上不可用制限等，係基於現實的品購入電力節約，汽車使產，奢侈品課稅，制限物之俸給減額，指導食糧增等，力倡菲島人之精神的閑人復歸地方，使官公吏再建，獎勵馬尼拉在住有主義享樂，昂揚勤勞精神涵養實踐東洋民族之自覺新生活，清算美國的物質自覺性格意圖之施策，剔晳來之美國物質文化之害毒排除，採取具有東洋的基礎新文化而爲指導精神之實踐，故具體的使菲島質文化創造以東洋精神爲後之菲島軍政反擊美國物

△改革菲島人生活，日軍占領半歲之治政發展之跡誌下

一、刷新更生 大東亞共榮圈之一環陸續逐步確實之巨步，今將

二、刷新更道

三、革新教育

四、復興健全地方財政

五、確立新產業體制

六、恢復交通關係，除使認識地方行政之重大任務外，並闡明菲島當面要務，菲島行政，基於司政根本方針，排除當面困難，陸續節々推進，各方面遂有發異的躍進，即教育方面，普及日語，倒除排日教材作東洋的精神昂揚爲目的之教育根本的改革等逐次移於實踐地方財政再建，在菲島今後發展上最值重要視之點，如官吏之俸給減少減力謀財政之建全化尤以產業之振興，由於日本當局指導，先以食糧之自給自足爲目標，刻正進行各部門再編成工作克服菲島之產業不合理性，果成東亞廣域經濟有力一環之使命，爲日不遠

擊滅反擊殘匪
晉冀豫掃蕩戰進展

【太原廿二日國通電】於十七日夜攻陷第二十四集團命部之所在地合澗鎮（林縣西南方十六公里）之日軍，繼續掃蕩附近之敗敵，十九日敵仍以夢想奪還合澗鎮，於同地東北之高地約有五百之敵，巧使其爲袋中之鼠當將其擊碎，更於林縣西南二十公里之耶界村附近，殲滅約有五百之敵，再於石家莊附近，殲滅敗走之敵匪，使無殘餘十九日中已收敵遺棄死體千餘，捕虜五百六十，鹵獲品迫擊砲四，重輕機二十八，小槍一千餘之戰果

丹麥汽船中雷沉沒

【斯德哥爾摩二十二日國通電】據情報稱丹麥汽船奧里恩號（二，四〇三噸）於波羅的海受魚雷攻擊，已擊沉沉矣

風雨之夜（53）
趙恂九作　裴文年畫　（禁止轉載）

第六回　新婚宴爾日朵雲忽降　佳人通款曲暗約情郎（七）

「我這三塊錢都給你吧，你能不能給我捎丟了？」

「不能」那個少年答後反問道：

「三塊錢嗎？」

「怎樣？」葛笑雲以奇疑的目光，注視着那個少年又說：

「三塊錢你嫌少嗎？」

「不少」那個少年見葛笑雲一出手便是三圓，他以爲是假的，初頭以奇異的目光，看着葛笑雲手上的錢，不敢當即伸手去接，這見是眞給他，乃歡天喜地的將錢接過來，好像怕葛笑雲向回要般的，緊々的握在手裡

「可是無論如何你得小心點，可不要給掉了！」葛笑雲說着又把信遞給他，那個少年當即爽快的笑着說：

「決定能給你送去，你放心吧！」他說着把信接到手中後，一邊揣錢一邊說：

「我知道那個旅館，在大街北頭是兩層樓，紅框玻璃門，滿牆都漫着紅色，樓門那塊是黃色上邊寫了四個大字，都說那是裕豐旅館四個字，我天天從那個門前過兩蹦，我認得，我就去！」他說着不待葛笑雲再囑咐什麼話，早已轉過身去走了老遠了，葛笑雲見那個捎信的少年走後，也急忙轉身來向回走，並在心裡說：這個少年別看他是個窮孩子，可是倒挺機靈的，初頭不肯說實話最後見着錢了，他喜歡得竟說出他天天由旅館門前走！

啊！錢是好東西，是的，我不也是被錢給支使得這樣子嗎！

葛笑雲這走回樓上的屋裡一看，周微波又在床上躺下了見她回來，便坐起來說：

「你的信送去了嗎？」

「我送去了，郵筒離這兒倒不甚遠！」葛笑雲說着，乃將大衣脫下，穿着水紅緞子小襯衣，和綠地紅格褲子像嬌無力般的坐在沙發上，住了一會兒微笑着說：

「我們家裡不得用一位管賬的先生嗎？不然的話一年到頭，不但使用錢不方便，就是花消多少也不知道啊」

「……」周微波沒說什麼，住了一會兒說：

「用不用可也不大要緊」這話剛說出來，覺着有點違背葛笑雲的意思，遂又改口微笑着說：

「你若是願意用的話，有好的倒也可以用一個人，但可以給我們管賬同時還可以兼管別的事情，因爲僅我一個人，櫃上的事情是不能給人家扔了的，並且我們家裡確也需要這樣一個人，你有嗎？」

「現在……」葛笑雲見周微波口允了，但也不敢直截了當的說出來，故意躊躇了一會兒，作思索之狀，又抬起頭來向周微波的臉上，送了一個媚笑說：

「我想起來了我有一位女同學的哥哥，從大學畢業後因爲在外作事，都不如意，現在在家賦閑，日本話英語都說得很流暢」

「叫什麼名？是哪兒的人？」周微波因這次的談話，已經清醒了遂走下地來，似乎有點不好意思坐到葛笑雲一塊兒去，乃走到寫字台前的轉椅子上又說：

「大學畢業的人，能到我們這兒來嗎？同時薪水也不能要的太少吧？」

「他是T埠的人我那個女同學叫宮桂翠她的哥々叫哀夢春，前個星期三，我接到桂翠一封信，叫我給他哥々找個地方，薪水多少都沒有關係，祇若讓他如意就行」葛笑雲說這些話時，覺着微心神有點不鎭靜，同時氣息也有點短促，遂止住這不說，微笑着站了起來拿了兩支香烟點着，自己留着一支抽，送給周微波一支，然後又走到，原位坐下

泰東介紹欄
電話　買賣及欲買賣商品也券債券者請來談可　滿利多賣高價收買　大連西通三五　大連市內紀書山電話（二）六六六三
電話　貿易專門店　德公園小衛門前　電話三一七九〇番　電話商行代表者

外交員採用　自轉車五金有經驗日語能會者帶履歷書來談　朝十時至下午三時　大連市千代田廣場　末政洋行　電五二五三七號

採用店員　男子店員自十七歲至二十五歲女子店員自十五歲至二十歲者不論公學堂向日語精通者多數採用希望者持親筆履歷書午後至本店面談可也　大連幾久屋啓

百萬　宣傳中服用後之効果爲證明淋病與赤白帶症　京城【都藥房淋藥】（保証有效）責任專賣所全滿各地到處藥店用品　販賣無代電三一八二一番

募集　獎茶僕役二名自十五歲至二十歲有廚師僕役一名十七、八歲以上身確實有保証人者通曉日語及出人持履歷書來談可也　願就者本西公園町（中央公園入口前）日東仕入部

神相鐵口預言家靈驗無比　現寓新大街北頭裕豐旅館樓上
本相士來連數載，薄蒙時譽，故近年來談相批命絡繹不絕，所談失意人而指入正軌，或途重大難題，而與其解決者，爲數之多，不遑枚舉，諸君欲知將來禍福，日前安危，終身成敗，速請惠臨一談，無論如何重大難題，能以左列幾個貢獻，解決
1、欲課新事，何月最強，進取退守保無不當
3、一年與衰，吉凶成敗一言解決
4、本身往何方，家庭吉凶，婚姻財源，財運等

命相特色
新到相士神靈子　寓現保險決疑社
能知你的父母存亡　斷你兄弟幾位　見你夫妻的婚姻　然你買賣利鈍　斷你的前途遠近
時間午前九點至午後六點　相金一元
兄弟幾位　商賣利鈍　戀愛婚姻
軍事　政治　心朋友
子女多少　宜進宜退　災病吉凶
過去未來　環境一切　富貴窮通

死人回原籍搬家　欲要死人回原籍的請到新京
大連濱町廿一番地青島旅館四十二號本行解決搬家
本人回原籍搬家運輸事務一手承辦

新京商業簿記傳習所　函授部招生
函索詳章附六分郵票寄至新京中央郵政局私書函第一〇七號本傳習所收

數學書類　考試用書
各科常識問答
奉天市小北門裡　大東書局發行

時計眼鏡照相材料照相館　史惟記時計店
大連浪速町二丁目四三　電話二一三二二二

頭痛聖藥
腦新
醫學博士森田資孝先生貢獻許
帽子牌商標
立止頭痛！靈効如神！！
腦新如遇頭腦疼痛非常難忍時，頭目眩暈神智昏迷時，或讀書過度精神疲倦時及惡醉宿酒未醒時，倘速服腦新可立見奇效，共効若響，服後三分鐘，頓覺頭目爽快神智清新，苦痛若失，有如夜月秋遊能有心曠神怡之妙，此係積確爲本劑獨具之特長，且雖連續服用，對於腦神經或心臟胃腸等，決無副作用，亦無影響，孕婦服用亦無害
主治 偏正頭痛　頭沉神昏　頭迷眼花　腦筋疲乏　精神疲勞　宿酒惡醉　暈船暈車
四包入　七包入　十三包入　二十包入　六十包入　百廿包入
大日本東京　荒川長太郎合名會社

11129　1942年6月23日

強化戰時國民防諜 要望州民徹底實踐

奉公聯盟七月課題之一行事

奉公聯盟隨同大東亞戰爭之長期戰化。對於防諜意識性國家之間諜。爲喚起州民各有防諜戰士之自覺。故於七月度重要課題之一。而行強化戰時國民防諜。要望州民一體實踐。以期達成彼防之萬全。其強化防諜事項錄次

一、關於軍行動及戰況。除當局發表以外。不須推測言說

二、召集。徵發動員及軍用列車輸送船之狀況等。不宜洩漏

三、歸還軍人。出征兵士之遺家族軍及關係者。關於軍之秘密一部言動須要謹慎

四、凡智識階級者。對於所知之國內物資狀況。及政治外交經濟等事。不須傳與他人

五、從事官公衙。軍需工場。軍要施設等處者。關於自已担當事務。不須對外人及家內者洩漏

六、接人與從事營業者。注意應待之言語

七、對各種秘密圖書物件。易爲空襲目標之鐵道。港灣軍官衙。交通機關。電氣水道。瓦斯機關等照片與明信片無用者焚燒之

八、對物資配給不足。表示不平不滿。以供敵國逆宣傳之資料或爲私利私慾而行闇囤。一律禁止

九、發行各種刊物(營業案內廣告型錄。統計。寫眞)等時。事前要與當局連絡以防有碍防諜

十、由不甚認識人而來之電話或照會不相識者。以及收到可疑之宣傳圖書。須報告當局

十一、發見撮影軍事施設。工場地帶。要塞地帶。水源地。電信局。變電所等。或爲製圖在其周圍巡廻散步。其形跡可疑。速與當局連絡

十二、寫信須避免談及軍事。經濟。政治其他狀況

十三、對防諜觀念不徹底者。應以善意促其反省

十四、對今戰爭不宜或忘。故從事職場者須盡全力奉公

三、關于生活刷新之件
(一)實行服裝(尤其是女子)單一化
(二)簡素質實生活之徹底
(三)日常生活之防諜強化
(四)須嚴禁贈呈慶弔之花圈
(五)除不得已須禁用女使役
(六)買物禁在街上成列
(七)指導活用死藏物資
(八)奢侈品獻納運動
(九)全市普及勵行時間
(一〇)廢止客人饗以茶菓

四、關於消費節約
(一)研究廢物蒐集及處理
(二)紙及復使用實行節約

五、關於貯蓄勵行
(一)感謝貯蓄爲期更加一層徹底
(二)徹底強調債券報國之趣旨

六、滿人奉公聯及其運營改善
(一)滿人各種當會必須本人出席
(二)每月滿人役員之指導教育至少舉行一回
(三)分會單獨招集幹事指導
(四)奉公運動之滲透徹底
(五)增置滿人副區長一名以担當連絡指導
(六)增進滿人時局認識
(七)啓培滿人物資配給組織
(八)滿人分會委日本人監督
(九)日滿混合區應分別確立實踐組織

支部要望實施事項 理事會研討決定

興亞奉公聯盟大連支部。今後諜從進應行事宜。予以徹底指導。故曾招開臨時理事會。徵求市民要望事項如次。將擬逐次指導實踐。其要望事項列次

一、關於增進健康及鍊成體力之件
(一)研究青年男女禁煙之方法
(二)獎勵遠行軍及登山
(三)計劃早起體操
(四)研究球類保健資材配給
(五)獎勵健步運動
(六)爲幼兒保健配給乳製品
(七)學校遊運場課後開放
(八)豫防撲滅各傳染病
(九)整頓保健施設
(十)擴充乳幼兒健康相談所
(一一)區長運動部長指示運動
(一二)開設相撲場鍊成體力
以次自廿三至廿五繼續施行事項省略

二、關於勤勞增產之件
(一)豫設托兒所之施設
(二)養成振興家庭工業之美風
(三)防禦空閑地作物之害敵
(四)發放空閑地獎勵增產
(五)研究疏菜栽培法
(六)獎勵貯蓄獻金
(七)獎勵養雞

早川指導部長遠逝

各界咸爲惋惜滿系尤甚

關東州興亞奉公聯盟指導部長早川正雄氏。二十一日。爲來賓出席星個浦大和旅館分館前廣場舉開之大連記者團運動會。於出席中。因患腦溢血病倒。即入日赤病院。不意於施療中之二十二日午前七時五十分。遂與世長辭享年五十八歲。葬儀日程。尚未決定

二十二日逝世之奉公聯盟指導部長早川正雄氏。長野縣上田市人明治卅九年九月東京外國語學校清語科(中國語科)卒業渡滿。曾勤務於泰東日報。明治四十三年。入滿鐵(地方部)歷任工業學校敎師。鄭家屯滿鐵公所長。齊々哈爾公所長等職。昭和六年由滿鐵退社後。任日滿實業協會囑託。警防團分團長等。又於昭和十三年四月。以滿洲事變之功勞。蒙賜勳六等瑞寶章。昭和十五年當選市會議員。十六年八月就任奉公聯盟指導部長。迄今。該氏對於滿洲語非常語熟。而於滿人方面。尤多知己。其爲滿人方面之最理解者。素有定評。爲聯盟指導部長。最稱適任今後活躍。正値期待。遽以逝世聞各方面咸爲惋惜

歸鄉掃墓之張作相氏 與記者談其感激之忱

【錦州訊】張作相氏歸還故鄉之消息傳出後。而至錦州之故友知交。咸至旅館訪問。張氏頗感應接不暇。與記者會見時。述其歸鄉感想如左

本人自別離滿洲。至今已十一年有餘。然於建國十周年之佳辰三月一日。頒發佈告容許歸來。蒙受恩典乃得歸還。實不勝感激之至。張氏一面視其胸佩之建國十周年慶祝記念十字章繼對皇帝陛下之鴻恩。及親邦日本各方面。甚表感謝之意。又對滿洲國之長足發展。十分驚異。同時不禁爲之慶祝。錦州爲父母墳墓之所在地。於奉天之際。因過於忙碌無歸鄉之暇。於十年後之今日。爲祭掃墓地而歸鄉。實不勝感懷之至。錦州之發展亦如是驚人。昔日之形影。已不復見。幾至不能辨認爲昔日之故鄉云

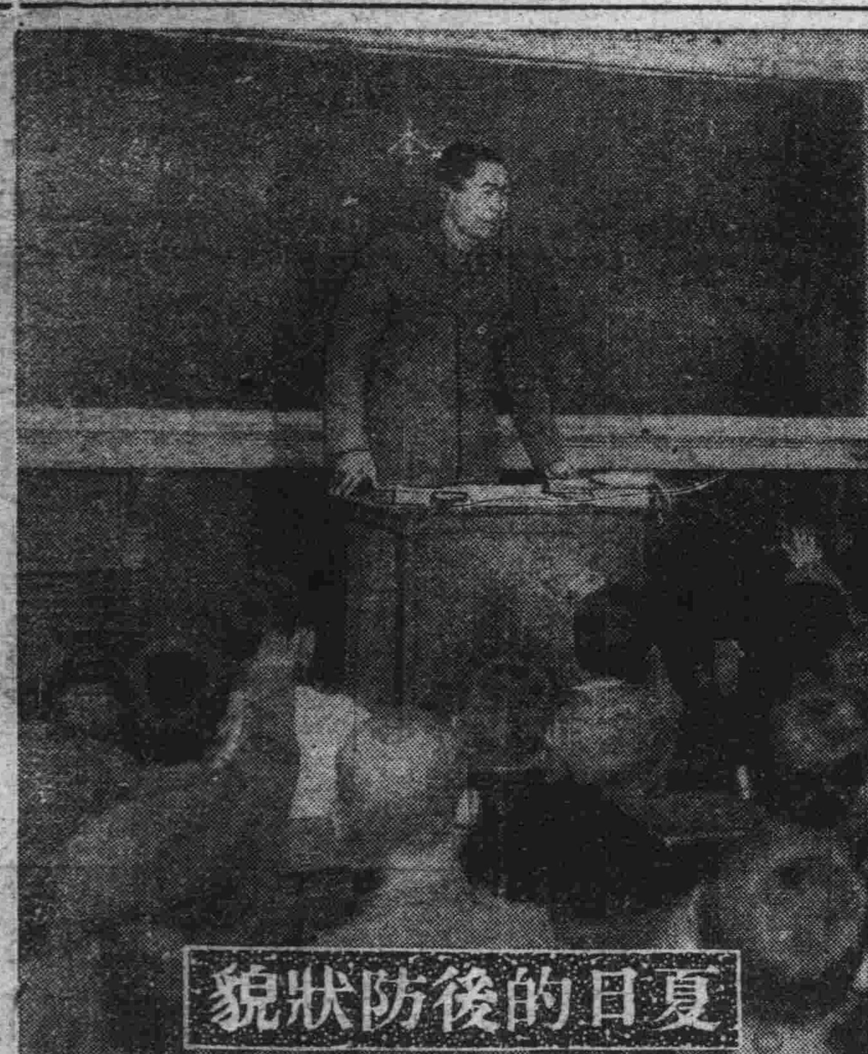

夏日的後防狀貌

△相助友機殺敵

八日午前〇時。這時激戰方酣。攻擊部隊〇〇兵曹長機。殺到敵空母(隆拔特克)之上空。突入了在敵艦上空廻旋之敵機百架的陣中。敵死命掩護二隻航空母艦乃取雙輪型陣。在這陣的直上方。兩軍展開了混亂攻擊戰。〇〇兵曹長機。忽對敵複座機一架。以機關槍猛射。在一瞬之間。敵機就成了珊瑚海上的微塵。在再尋敵機。繼行飛翔的時候。前方的友機。俄然殺奔雷々中起了必殺敵機之意。一秒鐘。友機照準折返而來。〇〇兵曹長機的上空來了。喫自相攻擊嗎。背後冒出一股冷汗。在感到驚異的同時。友機已迫近前。驀然駕駛通過上空。廻向後方。這就奇了。正在這意不定之際。但見後方敵單座機一架。悍然殺來。呀是名有的戰鬥機。這不是危機一髮嗎? 適總友機的怪擧。原來是對此危機以身相救。一時猜疑恨忌之心。封成銘感熱烈之情。

報道班員的死

不置又自宅市內鳴鶴台五一九讀有令夫人二男長男榮一雄氏。日下應召在〇〇方面奮戰中(照片即作古之早川氏)

天氣亢旱有碍增產 將於全滿舉辦祈雨

要望全國民衆協力贊助

【新京訊】綜合各地消息。在中央社會事業方面。以及於北京等滿各地方。自入四月以來。一雨未降。僅得一次雨量。現在午已過。天氣日愈炎入。尤其是全般農作物。於此時期中。是需雨關頭。如再旬日不雨。即將殃殺全滿農家。新京佛教總會。曾於新京護國般若寺。集合全市僧衆。舉辦祈雨法會。茲若新京所有財團法人。與政府當局。徧及現在各地祈禱雨情形。惟恐有碍今秋之豐收。同時並爲解除民生上之威脅。特擬告天求神。於新京以及全滿各地。大規模擧辦祈雨法會。以期蒼天早降甘霖。而免全滿民衆之渴望。茲者該祈雨大會之進行要領。刻由在京各法團與政府方面研究中。同時由責任方面。於廿日午後一時。假新京護國寺。更招集滿洲國道德總會。佛教總會。理藩總會。回教協會。基督教總會。日本基督教會。五台山佛教總會。惜字總會。博濟慈善總會。等數十團體。以及協和會與政府各機關幹部人員。等百餘名出席而行勸祈雨法會進行之辦法。加以具體的協議與表決。待該會議終了後。即將公全滿各地分別。實行祈雨工作。(照片即子爲農部大臣等前往建國忠靈廟祈雨)

音樂使節團 哈演員起程

【哈爾濱訊】迎此建國十週年之佳年。全國到處慶舉行慶祝行事。當局復以哈爾濱音樂團。爲滿洲音樂使節。赴北京舉開建國十週年紀念公演。該一行業於廿日午後三時四十五分。自哈爾濱出發。就赴北京之途。由磯部氏引率。指揮者修乙克斯基以下四十八名。
△廿三。四兩日—於北京新民會劇院
△廿六日—於天津舊日本租界之天津劇場
△廿七日—於天津舊英租界光明劇場
△廿八日—於天津法租界平安劇場云

金商學校開理事會

金州商業學院。本月二十三日午後十時。假金州會館舉開理事會。由理事長邵慎亭氏主席。理事張洪五等諸氏。出席協議該校十六年度決算並十七年度豫算案並關於增築等事項

普蘭店民政署組織 華北行政視察團

觀風問俗有裨於會行政

【普蘭店訊】民政署以各會長乃地方行政之指導者。爲資截長補短以爲會行政之參考計。特組織行政視察團。到華北一帶。觀風問俗。一行十名。由上島民政署長引率。於今廿三日下午六時〇九分。乘快車由普出發。經奉天過承德入古北口。轉張家口。到北京天津。然後還海路經大連回普。預計需時二星期。爰將團員名錄誌下

一、引率者 上島民政署長

一、團員 普蘭店會長孫君甫。長山寺會長寇兆財。朝陽寺會長王寶琮。大譚寺會長李佐廷。崔屯會長柯長貴。陜馬廠會長劉乃順。亮甲店會長巴純卿。華家屯會長孫陰槐。三十里堡會長孫…

政署囑託鄭文德。關東州與華北。在地理上。一衣帶水之隔。在經濟政治有密切關係。而於驅逐英美於東亞之聖戰下。尤有攜手達成共同目標之使命。是故今次視察團之組織。人士。夫有觀察而聯誼之。矣。亦稱得宜之措置云

貪婪暴利的飲食店 當局近將嚴加取締

爲期食糧配給規正。故與倒及此。與市內各警察相協力。對各家庭之食糧。配給量相呼應。且對日滿人飲食店之配給量。加以限制。但雖若於七二五停止令。決定價額料金。而最近市內之日滿飲食店。缺乏時局之認識。由於提高價金並其量的質的削減等。以攫取不法之利。州警察當局有鑒於此。樹立取締之方針。將行日滿飲食店之一齊檢擧。

伏公日語調查 七月九日擧行

公學堂日本語教育調查。月之廿二日首。於周水公學堂實施調查。當日出席者有良川市學務課長。牛島視學。奧田公學堂長。關田旅順高公訓導。湯下園長屋校長等。午前爲日本語授業。而行教授調查。於午後作綜合批評。之成績。其次調查爲七月九日在伏見台公學堂

莘莘學子 (三)

爲了將來出世。作一個堂々的人。不問風雨。不問寒暑。日々通學。孜々勉勵。莘々學子。正是第二國民之榜樣

×××

天眞無邪。惟敎師之敎是從一意專心注力於勉學。莘唯有此等小國民始爲國家之寶。興亞之力

×××

有斯小國民。東亞將來。始洋々然也。小國民。鍛鍊罷。亞細亞之將來。全在諸君的雙肩上

(於某公學堂撮影)

銀器用 作記念品 經濟! 雅觀!
大連市西崗街一三一 萬寶電刻公司 電話三·三九四二番 (萬寶金店電刻部)

留日美術研究生 成績品將開展覽

【新京訊】新京特別市爲以養成美術要員目的。去年四月在全滿選拔之十三名留日美術研究生第一年度成績品一百四十點之展覽會。五月廿九日已在哈爾濱。奉天各地舉行。將於二十六、七、八之三日間。於大連三越。由新京美術院主辦下開催

同美術員係新京特別市爲實施計劃國都文化之美術部門。昭和十五年十月以川端龍子畫伯爲院長。創設外局機關。所選拔之第一期研究生十三名。其氏名如左

陳秀璋(南滿中學堂出身)辛乃德(新京第二國高出身)王國光(通化第一國高出身)孫煥升(阿城國高出身)松尾善一(新京治安部)趙福天(南滿中學堂)王維東(新京第二國高出身)黑田三郎(旅順中學出身)劉鈺(磐石國高出身)康明瑤(新京第二國高出身)關村林二(王爺廟電電)金恩黻(撫順國高出身)王盛烈(同上)

鮎川總裁一擲三萬

寄附建立佛舍利塔

【新京訊】關於滿洲佛舍利塔之建立。張國務總理自爲建立委員長。由各方面募化。一方以南湖々畔爲佛光嶺建設淨域。進行建立計畫。廿日午前十時半。鮎川滿業總裁來到國務院訪問張委員長。寄附建設費三萬圓。益使關係者爲之感動

籃球大會 廿八日擧開

大連市民籃球大會。今次爲第七次。刻由市民體育會準備一切。決定各項如下
一、日期—六月二十八日(午前六時半)
一、會場—大連運動場籃球場
一、參加資格—限定大連在住日滿人
一、比賽方法—第一部(日人組)第二部(滿人組)
一、報名方法—團體名主將名連絡電話番號
一、報名期日—六月二十五日中
一、報名地—市民體育會(電話…)

西崗商民貯蓄熱 本月計七千餘圓

大連市滿系市民。自大東亞戰發生後。頗具有爲時局而協力之覺悟。故行購買大東亞戰債國防獻金等事擧。不一而足。惟如此次購買貯金郵票。爭先恐後。尤不落於日系人士。茲有大連西崗商會界內商民。本月度計購買國債。爲七千四百圓。其成績殊告良好。日內即由租借記長與會長等磋商。而向商民謝施分發之云

故董書畫家 遺墨陳展

【金州訊】金州民務會。及商務會。共同主催金州故書畫家董崑林氏。遺墨展覽會。廿二日於金州圖書館。開展該氏生前精於書畫。曾一度於康德五年。當滿洲國美術展覽會。膺入選之榮。前途希望無不期於翌年夏曆五月九日。因喉疾而逝世。年三十四歲。令人惋惜。並爲藝術前途嘆失一有望人材。玆若以該氏生平與藝術。俱不應埋沒不聞。爰經民商兩會發起。搜集該氏之生前遺作。共計數百餘幅。於該氏三週祭辰之日。陳列於圖書館內。供與一般賞覽

寄贈恤兵金 皆領受謝狀

梅津關東軍司令官。對此次大東亞戰爭之際。凡遣滿系市民寄贈恤兵金商民人等。皆賜謝狀。以申謝意

開棒球委員會

大連市民體育會 定期主催之本年度 市民軟式棒球大會 本月二十八日擧行。今爲討議各種事宜。二十三日午後四時 於市民體育會招開委員會

經濟懇談州委會 定期擧行發會式

東亞經濟懇談會關東州委員會。定於本月二十六日下午三時。在商工會議所內擧行關東州委員會發會式。畢後並擧開已來連之石渡會長講演會

圓滿閉幕 青年學校銃劍大會

爲求練成應付時局之健壯體格。本年度日本青年學校銃劍術大會。由州廳學務課主辦之下。業在二十一日自午前八時。假大連第二中學校北側運動場舉開。參加青年學校全州內計有十五校。青年學生爲數頗夥。無不精神渙發。氣魄雄偉。時局揭揚國旗。行國民儀禮後。由甫內務部長訓示。委員長瀨戶大佐陳述注意競技規則。然後開始各校對抗銃劍術競技。兩軍沙場角逐。吶喊四起。意氣壯嚴。有如實戰情況。迨下午二時頃。圓滿閉會。授與賞品後有瀨戶大佐講評後三呼萬歲而解散

全國社會事業會 在國都盛大舉開

【新京訊】滿洲社會事業協會。與民生部協和會中央本部及新京特別市所共同主辦之全國社會事業大會。將於廿二日廿三日假協和會館及市公署講堂盛大擧行。出席者除有社協會長徐民生部大臣。司會長源田民生部次長。曹原協和會總務部長。金新京特別市長等官民以下。關係者有二百四十餘名外。並有日本及關東州之來賓十四名出席。約於第一日(廿二日)午前九時。擧行開會式。並於開會時。對社會事業功勞者。行表彰式。繼後即開始總會及部會。第二日(廿三日)擧行部會及委員會。並由曲厚生司長講演。(題爲大東亞戰爭下我國社會事業家之使命)至此至二日間之大會。乃行閉幕云

王會長作古 擧行告別式

金州大魏家屯會會長王錫五氏。本月十七日以宿疾卒於大魏家屯本宅。年五十七歲。該氏擔理會行政凡二十餘年。生平俱本鞠躬盡瘁之精神。不辭勞。於十九日擧行告別式。參加者側陳榮之官民。極爲隆重

(各科診療) 天興福醫院 院址 大連市西崗街一八〇 電話(三)二五二五番 院長 邵先煒 (病室完備·入院隨意)

犬內科·外科 皮膚科 一般 (逢坂町小學門對過) 大連市榮町二番地 伊藤犬專門病院 電話(三)二二五一番

華春照像館 PHOTO
◇照像洗片放大縮小轉印 ◇彩色電影廣告精巧 ◇俱齊備借照一概免費 洋服便服古裝花冠武器
大連市平和街六二 電話(三)二七六二 金州會火神廟街 電話六一六番

開幕預告 新築樓房 寬闊清爽 招待懇勤 歡迎光臨 德盛旅館 大連西崗平和街八番地 電話三·三三八六番

京城 都藥房淋藥 好評噴々 世界獨特的神效秘藥
◎本藥爲予防花柳病絕妙之聖藥 ◎試藥一劑四圓 ◎半劑 ◎一劑八圓
主治功能 男子急慢性淋病一切 女子赤白帶下症
合資會社 都藥房 全滿各地 到處藥店均有代售

羅患數年的淋病白帶下症 一劑八圓即足 ◎百發百中 ◎保能斷根 ◎永不再犯 男女患者諸位 請速購服以期早登痊序

機會來了? 快去問? 神相亞希夷 君你不是有不可解決的事嗎? 神相亞希夷就可以圓滿的解決了 大東旅社二樓上

協和女子打字學院 大連市富久町一 電(三)五九七九

于貴麟推拿

劉氏定風丹治癒驚風 謝感

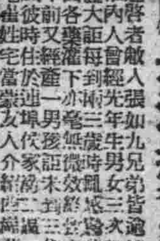

資本金一千萬圓 帝國海上火災保險 如承賜顧請用電話或信片於左近支店或出張所可也 滿洲總代理店 山縣通二一 電話代表(三)一五一一番 國際運輸 保險部

通告 注意 白凡士林美髮蠟 本牌自昭和十七年四月九日東京商標局註册第三三三號 大連市平和街一七番地 聚盛號主人謹言 (各大百貨店均有代售)

吉野洋行 カイテメラ本舗 流行的照像機是現代人必需之 不用暗室 附屬品在內 三寸圓形七圓五角 三寸版八圓五角 四寸版十四圓五角 新京東三道街 電話(2)六九五九番

亞細亞金庫店 大連市監部通

婦女病注意 胡文儀謹啓 (1)

東盛長改組聲明 聲明人 趙瑞徵

聲明弟兄脫離關係 聲明人 張英傑

緊要聲明 山東酒館啓

決定縣旗物動 全滿農林科長會議

【新京訊】審議本年度農產物出貨配給、數量地方分配之全滿農林科長會議、自二十日起歷一星期舉開、對九年度物動計劃策定方針、並特產關係等之協議、前經此次會議之結果、現地機關基於中央側之指示、適行決定縣旗物動、再者此次之特產關係議中、對於向油房大豆配給數量、配給方法、數量等、亦有所協議、直接向油房之大豆數量、較昨年相當增減、同時並使工資之合理化、期油房經營之合理化、另一方面以結底、全滿油房聯合會資國內油房統制之完璧、並停原料大豆之配給並收買適正圓滑、小團餅、糧及有暗受激發之虞、故各取締更加一層强化、限定原料大豆之地區別配給數量、另一方面決定最高工資、以資防止暗受、再大豆粕餅、對新穀年度之重要特產物價格大付提高、國內販賣價格亦於此次之會議席上指示

安東省內發見優良的石灰礦

【安東訊】自渾江大發電所開工以來爲國人所注目之安東、今後於該省內發見質量俱佳之石灰礦、該礦係由安東省公署探礦班所發見者、今後將與水電開發、相機並行着手開掘、與該地鄰接之東邊道地帶多擬各種之礦物、然皆因量少等關係、不適於採掘、此次所發見者、不僅富有相當之埋藏量、即品位亦甚絕佳、爾來因交通不便、惟行以小規模之採掘、本次由省公署採礦班現地調查、乃得默認、故擬於關係機關即時開始本格之調查、乃緊急與各方面協商種々之方策云

以錦熱兩省爲中心 行將創設有力之地方銀行

【承德訊】熱河省內向無金融機關之地方銀行、民間有力者之資金、大半皆爲之死藏、或僅限於極小範圍內之投資、關於對錦州熱河兩省設立一有力之民間銀行問題、今於承德中銀支行舉行之熱河省國民府滿洲實業委員會席上、已決定以資金六百萬圓、設立新銀行、其設立要綱如左

於錦熱兩省以日滿兩系資金設立新銀行（資本金六百萬圓、繳納四分之一）其中半額三百萬、由兩省一般募集之、兩省分担額、錦州省爲二百萬圓、熱河省爲一百萬圓、設立日期爲本年九月一日、本店設於錦州、預定自十月一日開始營業、各地支店及出張所設於阜新、北票、義州、承德及赤峯、又現在之錦州商工銀行將與該行合併云

五月票據交換著增

【京城訊】據京城手形交換調查、五月中鮮內票據交換張數三十一萬三千六百七張、金額五億二千七百二十九萬四千百五十四圓、較截止四月末張數增二萬一千二百四十三張、金額增三千四百五十四萬三百五十七圓、較去年同期以張數減九千三百七十四張、金額增四千七百九十七萬四千三百九十五、計開

	張數	金額（單位千圓）
	一七三、二七三	三五〇、六三六
京城	八、五四六	五、九六八
仁川	三、六三三	三六、七六八
釜山	三五、六九一	四一、一〇五
平壤	九、八〇九	七、三二〇
元山	一四、七〇八	九、五一九
大邱	五、二九三	一〇、三九一
木浦	八、三四三	八、八〇七
群山	四、〇四〇	五、六七〇
鎮南浦	一一、四一六	一六、七三六
清津	六、一五五	一四、四四三
咸興		
合計	三二三、六〇七	五二七、三二四

輸入雜糧 四十五車

關東州雜穀配給實業組合 對州民食糧期其配給充足與圓滑計、由月之初旬以來即開始由滿洲農產公社定妥大宗雜糧計六月份應輸入者、越昨二十日輸入包米十車、二十二日輸包米三十四車、吉豆一車、計共四十五車、已由該組合檢收入庫、按輸入情況、現在入庫雜穀極示豐富、以輸入漸減、價格之提漲或亦難免、至六月份者按現在入輸情況、當能減少於五月者云

改訂軍票法定價格 買賣價同爲十八圓

【上海訊】日本側當局及國民政府財政部、前於五月廿二日同時發表決定軍票買賣價、買故以十八圓同價制自廿二日起實施、對指定之軍票交易銀行之日本側銀行、在辦理軍票對儲備券交換時、對軍票十八圓、以十六圓爲儲備券每百元以軍票十八圓實、同分之一買、同時爲堅持行情起見、日華兩當局會宣明充分努力之方針、此次更進一步爲使軍票經濟與儲備券經濟一體化、故以廢止法定價格之實進軍票物價之一體化、以圖容易、以實促同體制、對軍票建價額換算儲備券價額、而爲容易、以實促

農學知識片斷

一、南瓜行人工交配後、如遇降雨時、宜將花粉之蓋端、結束起來

二、在乾旱時、行少量之灌水、不但無利、反爲有害、最好還是淺耕表土、比較有益

三、包米苗至一尺高時、於貼土處周圍刷一些豆油、立時培土、將來結包米時又大又實

四、掃木床、上面要是粘土、粘土上面要舖上沙土、斜行掃木、則成績一定很好

五、蕃茄、茄子、胡瓜、草莓之促成栽培、宜行人工交配

六、葡萄樹抵抗石灰力弱、故撒布博兒德液、加用卡齊用石灰、不如加用黑砂糖、其量對藥液一斗加用一兩五錢左右

七、欲使地豆增收、除用合理的管理法外、至開花時須行摘花、能結大地豆

八、芝麻到成熟大半時、可把尖部未成熟的角子掐去、這樣可使芝麻粒成實能增加收量

九、蘿蔔在播種、須把種子用鹽水泡一小時、可增加發芽率

十、西瓜個大、除給適當肥料外、必須時常灌水、瓜的皮厚是鉀素肥料用多所（致）

鮮魚批發市場 廢止仲買制度

關於依仲買人制度、運行之大連鮮魚批發市場、隨國强化戰時下統制經濟、並打破各方面之現狀、其成行頗值注目、近將於州廳經濟部斡旋下、以仲買制度之廢止爲主軸、斷行劃期改革、即新改革案、對現行兩批發市場均在新機制下即社組織、以期魚荷配給之圓滑、資本金由大連市水產會、漁會共他關係公共團體分担、應概成各五百萬圓程度之會

關係會成績卓著

平澤華中振興副總裁談

華中振興副總裁平澤要氏、與該社理事油谷恭一氏同道、因出席二十九日在東京舉開之通常總會、二十二日東上、據談華中各工場之復舊狀況、有十三社現已復舊操業、計達戰前以上之好成績、分配五分至一成之好成績、是以各社將完全活躍整備體制

郵局招致關係官民代表舉開電氣通信業懇談會

【新京訊】郵政管理局鑑及大東亞戰爭下之電氣通信事業重要性、期圖滑運營電信電話放送等事業、是於二十二日午前九時在國務院講堂、招致軍政府協和會、特殊會社等各關係官民代表出席、開電氣通信、對於電氣通信行政運營說明當局方針、無異議交換意見

上海地區舊法幣之兌換期間延長三日

【上海訊】舊法幣與儲備券之兌換期間、二十一日已經滿期、惟於舊法幣整理委員會席上、鑑及上海之特殊性、是以由二十二日起延長三日間之兌換期間、上海四兌換辦事處應付一萬元以下之兌換、二十機日一發表要旨

上海地區之兌換、自八日開始以來、達相當巨額、惟因存有舊法幣者其數頗夥、例如二十一日向各銀行錢莊請求兌換者、接踵而至、絡繹不絕、擁擠異常、尚有多者不得兌換、整理委員會爲期民生之安定、故特行延長三日間兌換期間、以便緩和兌換

舊法幣將完全消滅 五十嵐中江實銀顧問談

因與政府有所磋商、日前來滬之前中江實業銀行顧問五十嵐保司氏、爲與陸軍並關係當局連絡、二十日東上、據談華中之金融狀況云、華中之通貨頃整理舊法幣、完成中央儲備銀行券同價之對策、六月一日已經發表此項之諸種條令、由斯則華中之流通額達三十億、舊法幣中之流通於蘇、浙、皖、上海、南京地區之中央、中國、交通三銀行紙幣、自六月以降以剝奪的通貨性、僅以中央儲備券認爲紙幣、期民衆之財產保護、金融動搖防止、故以舊法幣二儲備券一之比率收回舊法幣、此項現已由上海、南京地區、及至漢口地區、而回收率非常良好、由斯則於和平地區內爲金融安定、幣制統一之癌之舊法幣、及完全消滅之路、該予重慶側之打擊甚大、再者武漢之金融、以與各地同樣統制限制放出

對特定地域 延長舊法幣回收期限

【上海訊】於江蘇、浙江、江西三省實施之舊法幣回收方策、依照規定廿一日一應完畢、舊法幣整理委員會以參酌各地之流通狀況、對右回收期限以分地域延長、廿一日開始交換、指定區域及延長至卅日之區域如次、廿日告示

廿一日期間滿了之區域—上海、南京、蘇州、杭州、蚌埠、常熟、嘉興、鎮江、常州、無錫、蕪湖、等十一個城市區域內

延長至卅日之區域—太倉、揚州、泰縣、南通、安慶、舟山列島等及前記十一處屬鄉鎮並其附近區域

浙江財閥之沒落（完）

上海經濟、自中國事變勃發之後、因受其影響、已然形成其衰落時代、惟至一千九百三十八年之下半期、竟頓形進至活況期、於是乃出現所謂「上海繁盛」、在此期間、上海財界殊爲殷盛、如電力消費之顯然增加、外國貿易之趨於好轉、銀錢業之殊呈活況、與夫物價及股票價格之猛烈騰漲等、皆大有可觀、其在於斯種呈活況之中、各種金融業者所獲得之利益、實屬鉅大、然上海此種情形之繁盛、與資本主義經濟之發展過程上所呈現之循環的繁盛現象、因其本質有所不同、以致本諸上海租界之政治的、經濟的特殊性、借只爲時交易、藉以維持其抗戰力、召形的現象、故如斯之繁盛、終是遂即造成外觀之繁榮、且彼不能不行至途窮匕現之境也、因敗戰相繼、致使政治的中心遂往西南之腹地、結果、則而走向於投機之途矣、原來浙江資本、自革命成功以來、即漸次以互相結合之程度、濃厚其勢力、至於金融機關之遷移於腹地、亦屬如是、而即應生產機關者、然在上海租借地內已固有根據之有力的財閥、當事變之際、曾始終利用其特殊的地位、似有汲々於貨殖其資本之情勢、此種事實、殊難否認、彼等以凡有之手段、經由渝政路線、以與渝政權往來、從事彼等浙江財閥所負担之任務、因生產機關之遷移於腹地、乃積極的參加於抗戰陣營、布官僚資本之彩色、極爲濃厚、可謂抑、以故對政府所勸導之有根據之有力的財閥、當事變之際、因其經濟的地盤、殊爲貴重難得、竟未能脫於邊從、於是以上海經濟爲中心而所集結之所謂浙江財閥、隨因此大東亞戰爭之進展、乃急遽脫出其範圍而來、即因大東亞戰爭、突然爆發、其抗日陣營之不安與動搖、此際已有所規定矣、

△抗日陣營之不安與動搖

惟浙江財閥對此正在逡巡、首腦、均早已接赴出上海、逃亡於外國、某人則將其私產之中、以如實之事態、竟飛閃某人腰纏萬貫、攜帶財產、官僚資本乃至政商的資本之臭味、迫不獲已、又復一退再退、而退至買辦的資本、此係殊可注目之情形也

自以汪精衛氏爲領袖、復推載爲政府主席之國民政府還都南京之後、即積極的依據日華合作從事復興占領地內之經濟、此時殊期待並希望浙江財閥對於國民政府乃至日本方面之占領地復興工作、必將表示協力援助之態度、惟彼等變辦有所謂三十億、或五十億之鉅額遊資、但並不以之從事於再生產活動、其所以躊躇逡巡而不進者、當必有其他之理由在、然浙江財閥之動向、據此際已有所見

如勃發、其重慶政權所倚爲長城之美英金融勢力、已被中國完全掃而清之、是以上海財界悉脫去其從來之美英彩色、再度蘇生、以大東亞金融圈之一翼、開始活動、又法幣跌落之情形、每況愈下、逐日爲烈、尤以最近爲甚、極形顯著、政府近來規定以儲備券一元交換法幣二元之比率、准許交換、寄至經過一定期間之後、即行禁止法幣之流通、而採取華中通貨統一之處置、故以如斯經濟環境之激變、與夫因事變之進展以致上海與腹地間之聯絡、頓告斷絕、則浙江財閥之地盤、竟根本有所覆滅矣、職是之故、如王曉籟、杜月笙、錢新之、周作民等浙江財閥之首腦、均早已接赴出上海、

變更爲外國人之名義、始行逃出、於是浙江財閥之運命、與其活動、於此時機、決難再起、概可視爲已行將終正寢矣

以上海爲中心之彼等所經營之地盤、業已歸於日本軍之掌中、此次又以占領金華等處、覆滅其金華附近之發祥地、則浙江財閥已名實宣告潰滅者

浙江財閥當中國事變之後牛期之際、或者未能如重慶方面所期望之程度、而有所貢獻、亦未可知、然則浙江財閥已歸於潰滅之途、一方海外華僑亦皆脫離重慶政權之掌握、而歸附於新生中國之旗幟下、聯想及此、則對重慶之抗戰陣營、實與以極大之不安與未曾有之動搖者焉

股票

◇大連長期股票（六月二十二日）

[股票行情表及銀行利息表字小不清，略]

經濟部發行裕民彩票中彩號票

經濟部　裕民彩票第九十三回中彩號數

裕民彩票第九十三回（中彩號數）自康德九年六月十九日起至康德九年十二月十八日止在各地代售所兌換彩金（甲乙丙丁戊己庚辛壬癸子丑十二組號數相同）

康德九年六月十六日　經濟部

頭彩 壹萬圓(1)：1,647

附彩：1,646　1,648

三彩 壹千圓(1)：15,401

附彩：15,400　15,402

二彩 參千圓(1)：37,009

附彩：37,008　37,010

22,001　22,045　24,237　24,770　31,389　42,551

四彩 壹百圓(12)：3,166　4,743　11,944　13,248　19,129　21,107

五彩 五拾圓(24)：566　1,474　3,313　5,102　6,958　8,154　8,858　13,195　13,620　14,356　17,402　17,514　20,494　24,287　25,023　27,118　34,171　37,653　39,160　39,546　40,210　42,598　43,163　45,672

六彩 拾圓(120)：46　253　518　2,499　2,570　2,659　2,961　3,509　3,519　3,541　3,643　4,804　5,619　5,738　5,828　5,938　6,267　6,456　6,581　6,702　6,922　7,599　8,536　8,680　9,390　9,447　10,174　10,817　10,942　11,814　12,201　12,633　12,747　12,858　13,062　13,065　14,792　14,933　15,464　17,012　17,161　17,306　17,658　18,185　18,549　18,615　19,697　19,969　20,122　20,538　20,679　23,316　24,169　24,885　24,939　25,034　25,353　25,964　26,140　28,101　28,703　28,726　29,515　30,610　31,261　31,826　32,248　32,302　32,559　33,403　33,835　34,738　35,053　35,718　36,000　36,061　36,078　36,435　37,211　37,345　38,561　38,567　38,567　38,793　38,814　39,155　39,310　39,393　39,502　39,769　40,421　41,087　41,526　41,786　42,019　42,396　42,820　42,919　42,935　43,321　43,439　43,477　44,371　45,018　45,119　45,470　45,904　46,225　46,800　46,806　47,301　47,473　47,557　47,602　48,223　48,279　48,606　49,032　49,305　49,787

七彩 五圓(480)：19　40　43　90　157　158　198　214　295　534　610　914　925　1,018　1,170　1,346　1,385　1,408　1,539　1,706　1,772　1,794　1,819　1,952　1,996　2,019　2,167　2,194　2,303　2,385　2,447　2,492　2,654　2,670　2,756　2,757　2,771　2,910　2,956　3,224　3,441　3,458　3,593　3,615　3,663　3,720　3,967　4,181　4,246　4,262　4,302　4,521　4,523　4,525　4,545　4,669　4,715　4,787　5,030　5,069　5,073　5,186　5,634　5,698　5,808　5,844　5,885　5,963　6,010　6,106　6,481　6,556　6,620　6,654　6,752　6,764　6,766　6,876　7,452　7,526　7,710　7,843　7,857　7,904　8,228　8,229　8,516　8,631　8,861　8,972　9,016　9,247　9,357　9,365　9,684　9,741　9,818　10,220　10,259　10,371　10,423　10,585　10,663　10,776　10,852　10,927　11,022　11,037　11,054　11,152　11,206　11,290　11,299　11,338　11,382　11,633　11,659　11,785　11,889　11,954　12,025　12,136　12,142　12,207　12,379　12,635　12,725　12,750　12,850　12,893　12,983　13,058　13,242　13,287　13,293　13,624　13,960　14,202　14,261　14,370　14,387　14,652　14,836　15,031　15,038　15,057　15,348　15,394　15,397　15,521　15,542　15,554　15,575　15,690　15,823　15,832　15,869　16,071　16,183　16,477　16,569　16,638　16,749　16,753　16,791　16,811　16,902　17,221　17,297　17,319　17,339　17,421　17,590　17,749　17,819　17,867　17,900　17,937　18,009　18,095　18,344　18,382　18,443　18,460　18,571　18,705　18,787　18,826　18,884　19,035　19,334　19,460　19,467　20,083　20,100　20,196　20,208　20,318　20,409　20,533　20,629　20,630　20,787　20,832　21,002　21,074　21,075　21,242　21,320　21,371　21,604　21,750　21,765　21,963　21,993　22,003　22,007　22,256　22,696　22,842　22,930　22,964　23,469　23,498　23,550　23,719　23,755　23,788　23,792　23,808　23,816　23,969　24,033　24,170　24,225　24,402　24,414　24,629　24,688　24,870　24,882　24,958　25,254　25,633　25,642　25,682　25,699　25,807　26,036　26,126　26,179　26,258　26,299　26,775　26,966　26,978　27,095　27,116　27,199　27,212　27,348　27,474　27,493　27,542　27,615　27,732　27,819　27,831　27,962　27,984　28,207　28,254　28,301　28,507　28,622　28,627　28,631　28,770　28,778　28,859　28,907　28,922　29,073　29,518　29,576　29,636　29,695　30,172　30,187　30,428　30,440　30,451　30,490　30,525　30,667　30,763　30,927　31,087　31,243　31,339　31,587　31,621　31,782　31,907　31,908　32,019　32,077　32,098　32,126　32,238　32,256　32,461　32,473　32,557　32,622　32,692　32,701　32,710　32,767　32,780　33,191　33,254　33,265　33,431　33,511　33,611　33,739　33,756　33,966　34,070　34,255　34,509　34,798　35,120　35,193　35,229　35,294　35,393　35,436　35,510　35,856　36,051　36,063　36,209　36,211　36,228　36,698　36,829　36,900　36,982　37,117　37,139　37,159　37,216　37,280　37,291　37,331　37,361　37,397　37,566　37,673　37,677　37,706　37,726　37,864　37,908　37,962　38,067　38,071　38,424　38,486　38,524　38,530　38,716　38,908　39,302　39,497　39,626　39,719　40,018　40,170　40,337　40,487　40,619　40,647　40,688　40,797　40,915　40,933　41,027　41,138　41,321　41,472　41,477　41,524　41,875　41,894　42,263　42,379　42,817　42,946　43,096　43,100　43,113　43,232　43,341　43,402　43,521　43,663　43,663　43,758　43,854　43,902　43,909　44,023　44,183　44,279　44,317　44,433　44,434　44,591　44,693　44,817　44,894　45,080　45,231　45,469　45,510　45,530　45,540　45,651　45,753　45,796　45,799　46,009　46,019　46,235　46,471　46,474　46,677　46,703　46,930　46,957　47,073　47,096　47,166　47,471　47,452　47,643　47,656　47,667　47,704　47,763　47,920　47,962　47,984　47,994　48,088　48,168　48,366　48,452　48,457　48,614　48,858　48,899　48,923　48,976　49,003　49,004　49,347　49,639　49,748　49,779　49,794　49,852　49,906　49,958

八彩 壹圓(1,500)：[字小不清，略]

（總代賣人・滿洲興業證券株式會社）

痔漏除根

痔瘡痔漏痔源不外五臟六腑濕毒濕熱、大腸瘀血、流注肛門、疼痛不便、或生小肉痔、日久生管、破爛流膿黃水、及大便下血、時常下脫、犯本氏家傳秘方、專治痔瘡、痔漏、痔管、內外痔、脫肛、痔根、藥力雄厚、功效神速、外上愈痔丸、內服麝香化痔散

愈痔丸 麝香化痔散

發賣本舖 國瑞藥店（奉天小北門外西頭電車路道北）

解毒淸淋丸

此藥係本堂祖傳秘方、專治男婦肝鬱氣滯、血熱毒火、淋濁、白帶……

心胃止痛丸

此藥本堂歷有數十年之經驗、專治心胃疼痛、氣鬱不舒、飲食停滯、嘔吐酸水等症……

總發行 奉天城內小東門裡路南 德源堂藥店

中央旅館

大連常盤町二

長生醫院

內科 小兒科 專門

院長 女醫學士 德王芝

院址 大連市長生街六之二　電話三四九八二番

入院完備

阿爾巴基爾（片）

雙基新銳化學療法劑

急慢淋疾 喉核炎 中耳炎 肺風 一切臟傷

阿爾巴基爾、完全具備化學療法之根本條件、因之對於上開諸症、不僅可收其絕大的治療効果、且又縮短其治療期間、乃以少量內服、直接殺滅深部病巢組織中之病原菌、而現最理想的治療過程、百治百効萬不一失也。

二〇片・一〇〇片　各地藥房均有出售

山之內製藥株式會社　奉天市大和區紅梅町二番地　東京・大阪・北京・上海・廣東

潔齒防蝕

牙科博士推選靈品

變美人牙齒

洋廣貨店均有出售

補血强精丸

兩性秘寶 早洩專藥

專治遺精、房事早洩、腰疼不舉、腎虛精寒、神經衰弱、頭暈眼花、動作氣喘、四肢無力……

總發行 奉天城內大南門裡路東 ……藥房

患婦女病者福音

鳴謝介紹人安東聚寶街 張宅啓

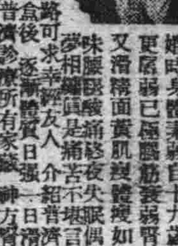

治癒腎病 腦筋衰弱

敝人徐德祿、現年二十五歲、在未結婚時身體素弱、自十九歲結婚以後、更屬弱已極、腦筋衰弱、腎虧盜汗、且又遺精面黃肌瘦……

徐德祿謹啓

淸血解毒 是 海波藥

梅毒 惡瘡 皮膚病的安全治療內服藥

梅毒症、世人皆知、此病、一經傳染、毒性發作、小則殘廢肢體、傳染妻妾、大則名敗身亡、殃及子孫、若不早治、其害無窮、此藥專治、各期梅毒、梅毒入骨、魚口惡瘡、遺傳性梅毒、小兒胎毒、其他因血液不潔而起之各皮膚病均奏特效

總發行所 五洲大藥房 發行

奉天市瀋陽區一德街一段一二九號

電話 四—三二七六號

各埠藥房均有代售